



**EINBEZIEHUNGSSATZUNG
„ALLKOFEN“**

gem. § 34 Abs. 4 Nr. 3 BauGB

Gemeinde Laberweinting
Landkreis Straubing-Bogen
Reg.-Bezirk Niederbayern

Aufstellungsbeschluss vom 07.02.2022
Billigungs- und Auslegungsbeschluss vom 19.09.2022
Erneuter Billigungs- und Auslegungsbeschluss vom 06.02.2023
Satzungsbeschluss vom

Vorhabensträger:

Gemeinde Laberweinting
vertr. durch Herrn Ersten Bürgermeister
Johann Grau

Landshuter Straße 32
84082 Laberweinting

Fon 08772/9619-0
Fax 08772/9619-30
gemeinde@laberweinting.de

.....
Johann Grau
Erster Bürgermeister



Bearbeitung:

HEIGL
landschaftsarchitektur
stadtplanung

Elsa-Brändström-Straße 3
94327 Bogen

Fon: 09422 805450
Fax: 09422 805451
Mail: info@la-heigl.de

.....

Hermann Heigl
Landschaftsarchitekt, Stadtplaner

Aufstellungsverfahren

Aufstellungsbeschluss:

Der Gemeinderat Laberweinting hat in der Sitzung vom 01.02.2021 die Aufstellung der Einbeziehungssatzung beschlossen.

Beteiligung der Öffentlichkeit und der Behörden:

Die öffentliche Auslegung der Satzung in der Fassung vom 19.09.2022 gem. § 3 Abs. 2 BauGB und die Einholung der Stellungnahmen der Behörden und Träger öffentlicher Belange gem. § 4 Abs. 2 BauGB erfolgte vom ... bis 23.11.2022. Eine erneute Auslegung erfolgte von Bis

Die beiden Verfahrensschritte erfolgten dabei gem. § 4a Abs. 2 BauGB jeweils gleichzeitig.

Laberweinting, den
Der Bürgermeister

Satzungsbeschluss:

Der Gemeinderat Laberweinting hat mit Beschluss vom die Satzung in der Fassung vom beschlossen.

Laberweinting, den
Der Bürgermeister

Ausfertigung:

Die Satzung wird hiermit ausgefertigt.

Laberweinting, den
Der Bürgermeister

Bekanntmachung:

Der Satzungsbeschluss wurde gemäß § 10 Abs. 3 BauGB am ortsüblich bekannt gemacht. Die Satzung ist damit wirksam.

Laberweinting, den
Der Bürgermeister

1. Anlass und Planungsziel

Die Gemeinde Laberweinting beabsichtigt den Erlass einer Satzung gem. § 34 Abs. 4 Nr. 3 BauGB zur Einbeziehung von derzeit unbebauten und dem Außenbereich zuzuordnenden Grundstücksteilen in den im Zusammenhang bebauten Ortsteil von Allkofen.

Der Geltungsbereich umfasst auf einer Teilfläche der Fl. Nr. 300 und Fl. Nr. 1/4, Gmkg. Allkofen eine Gesamtgröße von ca. 5.856 m². Hier soll Baurecht für drei weitere Wohnhäuser mit Doppelgarage geschaffen werden, wovon innerhalb der Baugrenze auf Parzelle Fl. Nr. 1/4 max. ca. 445 m² und auf der Fl. Nr. 300 max. 630 m² für eine Bebauung zur Verfügung stehen. Die Einbeziehung ist mit einer organischen Entwicklung dieses Ortsteils vereinbar und dient der Schaffung von neuem Baurecht zur Deckung eines geringen örtlichen Bedarfs.

Die Einbeziehungsfläche befindet sich am südlichen Ortsrand von Allkofen, direkt östlich anschließend an die Ortsverbindungsstraße. Die nach Norden, Osten und Westen angrenzenden Flurstücke sind bebaut.

Die Voraussetzungen des § 34 Abs. 5 Satz 1 Nr. 1-3 BauGB für die Aufstellung der Satzung sind erfüllt (Vereinbarkeit mit einer geordneten städtebaulichen Entwicklung, keine erforderliche Umweltverträglichkeitsprüfung, keine Beeinträchtigung von Schutzgütern gem. § 1 Abs. 6 Nr. 7 Buchstabe b BauGB - Erhaltungsziele und Schutzzweck der Natura 2000 - Gebiete im Sinne des Bundesnaturschutzgesetzes).

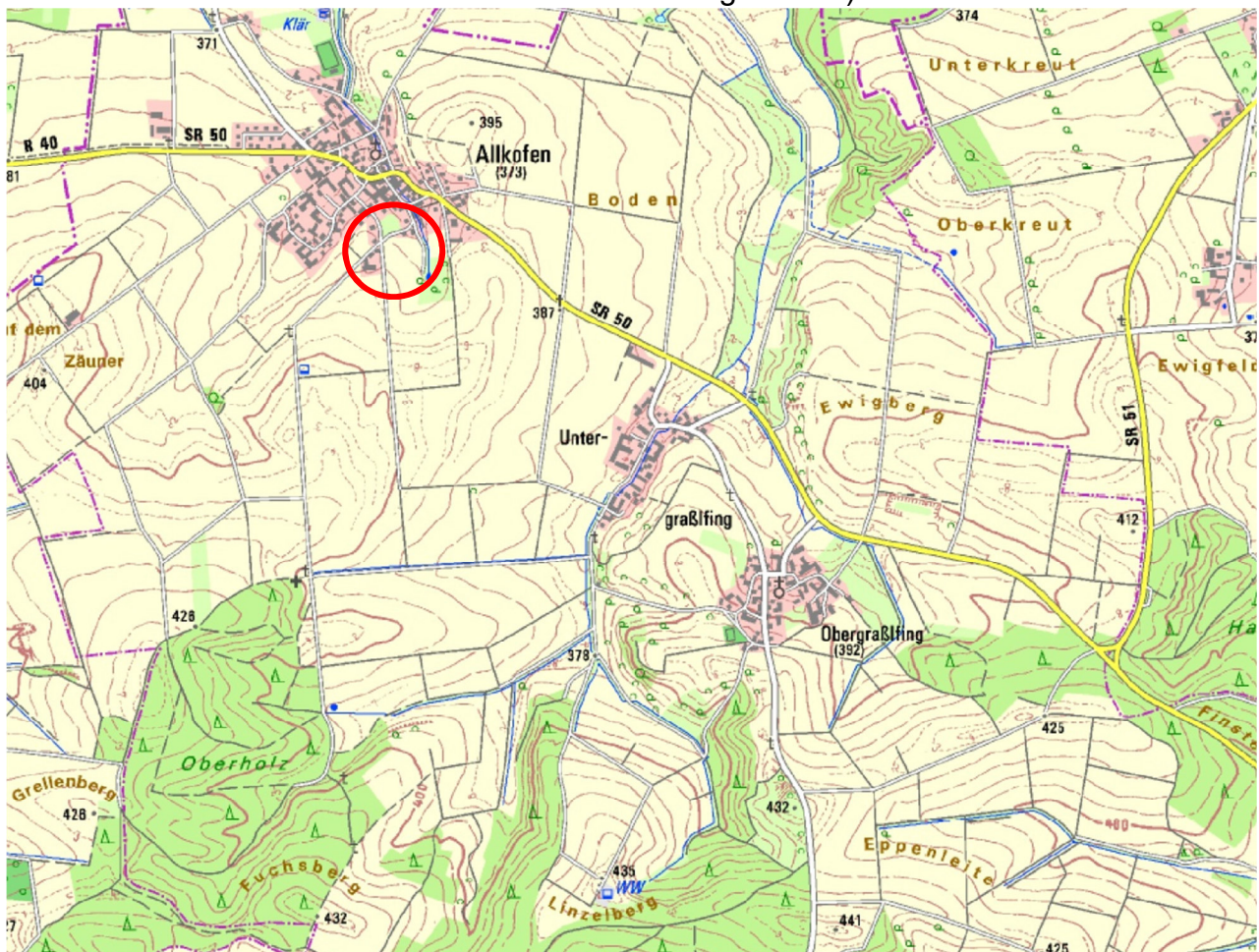

Übersichtslageplan aus dem BayernAtlas vom 23.03.2022 – ohne Maßstab

2. Planungsvorgaben

➤ Flächennutzungs- mit Landschaftsplan

Im rechtskräftigen Flächennutzungs- mit Landschaftsplan (FNP/LP) der Gemeinde Laberweinting ist die vorgesehene Einbeziehungsfläche als landwirtschaftliche Fläche im Außenbereich und im Bereich der nördlichen bzw. östlichen Geltungsbereichsgrenze als Dorfgebiet (MD) von Allkofen - dargestellt.

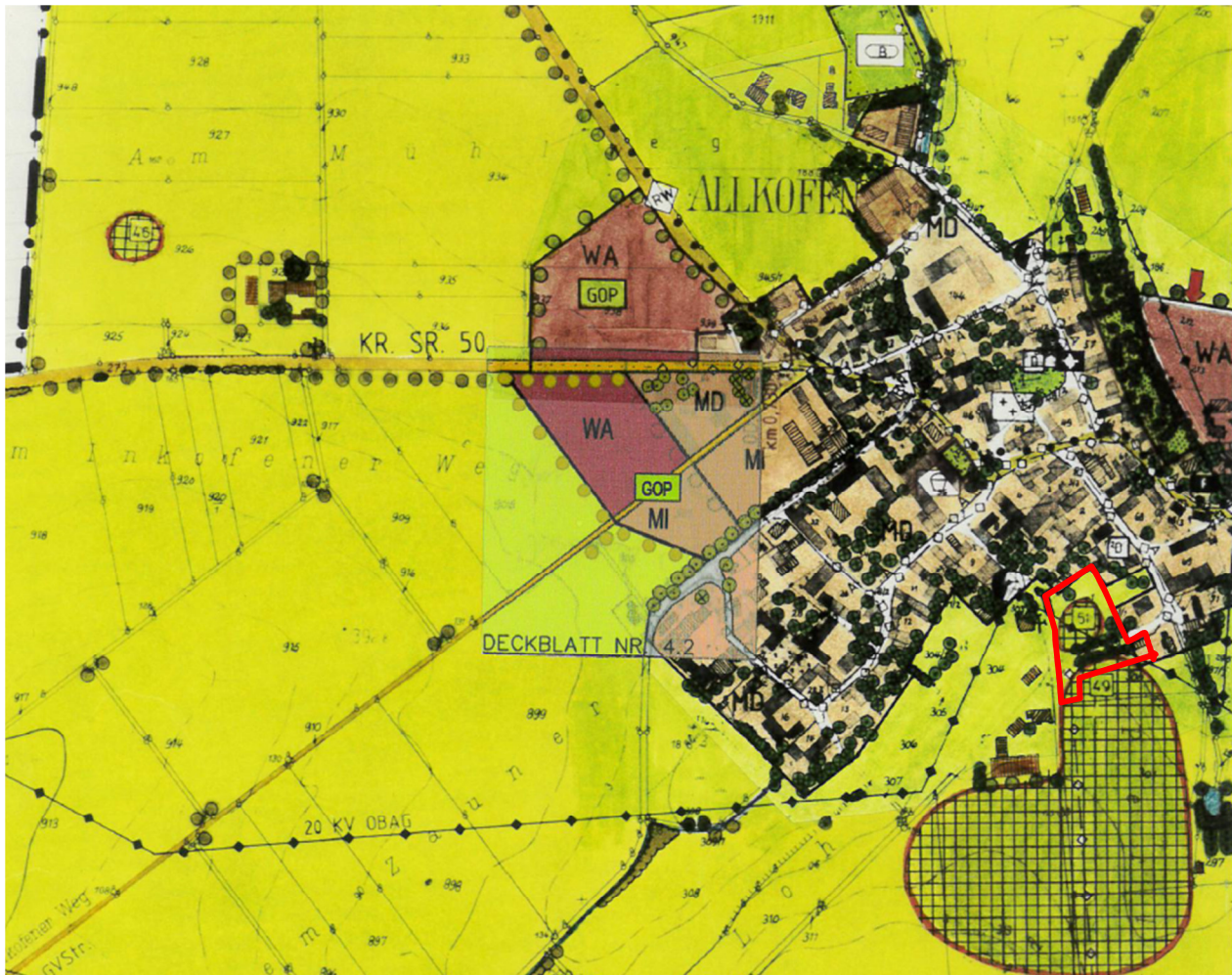

Ausschnitt aus dem Flächennutzungs- mit Landschaftsplan – ohne Maßstab

➤ Naturschutzrecht/Arten- und Biotopschutz

Innerhalb des Geltungsbereiches und auch in der näheren Umgebung befinden sich keine ausgewiesenen Landschaftsschutzgebiete, Natura-2000-Gebiete, Naturschutzgebiete, geschützte Landschaftsbestandteile bzw. geschützte Naturdenkmale. Ebenso sind im Geltungsbereich keine amtlich ausgewiesenen Biotope oder nach Art. 23 BayNatschG bzw. § 30 BNatschG geschützte Strukturen vorhanden.

Bezüglich der gemeinschaftsrechtlich geschützten Arten (Pflanzen- und Tierarten des Anhangs IV FFH-Richtlinie und alle europäische Vogelarten nach Art. 1 der Vogelschutz-Richtlinie - feld- und wiesenbrütende Vogelarten) sind aufgrund der derzeitigen Nutzung

(Ackerland) und der direkt angrenzenden Bebauung keine Verbotstatbestände nach § 44 Abs. 1 i.V.m. Abs. 5 BNatSchG zu erwarten.

➤ **Biotopschutzrechtliche Bewertung**

Die beiden Fl. Nr. 1/4 und 300, Gmkg. Allkofen werden derzeit als intensiv genutzte Wiese bewirtschaftet. Innerhalb der Wiese sind stellenweise Arten wie *Achillea millefolium*, *Ranunculus acris* und *Gallium mollugo* aus der Tafel 36 für arten- und strukturreiches Dauergrünland zu erkennen, jedoch ist die Gesamtdeckung der Stickstoffzeiger weit über 25 %. Es liegt demzufolge keine nach Art. 23 BayNatschG bzw. § 30 BNatschG geschützte Fläche vor.

➤ **Artenschutzrechtliche Bewertung**

Die folgenden Ausführungen beschränken sich auf eine tiergruppenbezogene Potenzialabschätzung anhand einer Geländebegehung im März 2022. Artspezifische Erhebungen wurden nicht durchgeführt.

Fledermäuse:

Innerhalb des Geltungsbereiches befinden sich im nordöstlichen Bereich des Flurstücks Nr. 1/4 Einzelbäume (Ostgehölze mittleren Alters) welche erhalten werden sollen. Auf der Fl. Nr. 300 befindet sich eine Reihe aus 5 Fichtenbäume, sowie unmittelbar südlich davon 2 Obstbäume mittleren Alters. Westlich davon befindet sich ein ca. 50-60 Jahre alter Walnussbaum, welcher erhalten werden soll. Diese vorhandenen Gehölze im Geltungsbereich könnten jedoch mögliche Quartiere für Fledermäuse darstellen. Eine Nutzung des Vorhabensbereiches als Jagdhabitat ist grundsätzlich denkbar.

Eine vorhabensbedingte Betroffenheit von Fledermäusen kann ausgeschlossen werden, wenn Folgendes beachtet wird:

- Erhalt des vorhandenen Gehölzbestandes innerhalb des Geltungsbereiches
- Vor einer etwaigen Entfernung von einzelnen alten Bäumen ist fachkundig zu untersuchen, ob Baumhöhlen oder –spalten vorhanden sind. Fällungsmaßnahmen bei Quartierbäumen sind fachlich durch eine(n) Fledermausexperten/in zu begleiten.

Säugetiere ohne Fledermäuse:

Die vorhandenen Strukturen (keine fruchttragenden Sträucher und Beerenflure) bieten keine Habitate für die europarechtlich geschützte Haselmaus. Für Biber und Fischotter fehlen im Vorhabenswirkraum geeignete Habitate.

Eine vorhabensbedingte Betroffenheit dieser Artengruppe kann ausgeschlossen werden.

Brutvögel:

Die vorhandenen randlichen Gehölzstrukturen inner- und außerhalb des Geltungsbereichs v.a. der im Osten angrenzende Grundstücke können Brutreviere für gehölzbrütende Vogelarten darstellen. Die heranrückende Bebauung kann eine vorhabensbedingte Störung bewirken.

Die betroffenen Flächen, welche sich als intensiv bewirtschaftete Wiesenflächen darstellen sind als Bruthabitate für bodenbrütende Vögel der Agrarlandschaft (z.B. Feldlerche, Kiebitz, Wiesenschafstelze) bedingt geeignet. In der Regel meiden die vorgenannten Vögel die unmittelbare Nähe zu Siedlungsrändern, stark frequentierten Straßen und

Sichtkulissen (z. B. hohe Gehölzstrukturen). Nistplätze sind i. d. Regel erst ab einem Abstand von 70 m (Schafstelze) bis 100 m (Feldlerche) zu finden. Kiebitze bevorzugen flache, offene Landschaften mit weiter Sicht, die nicht durch die vorhandenen nördlichen, südlichen und östlichen Sichtkulissen verstellt werden. Eine vorhabensbedingte Betroffenheit der vorgenannten Arten ist daher nicht anzunehmen.

Die Tötung von Vögeln oder eine nachhaltige Verschlechterung des Erhaltungszustandes lokaler Populationen kann jedoch ausgeschlossen werden. Eine etwaige Entfernung von Gehölzen erfolgt außerhalb der Vogelbrutzeit (d.h. keine Rodungen im Zeitraum März bis September).

Reptilien/ Zauneidechse:

Die thermophile Zauneidechse besiedelt strukturreiche, wärmebegünstigte Flächen mit offenen Rohbodenstandorten, Sonnenplätzen und Versteckstrukturen. Diese Strukturen fehlen im Planungsgebiet.

Eine vorhabensbedingte Betroffenheit kann ausgeschlossen werden.

Tagfalter, Nachtfalter:

Das Vorkommen des Großen Wiesenknopfes (*Sanguisorba officinalis*), dessen Blüten potentielle Eiablageplätze der beiden Tagfalterarten Dunkler (*Maculinea nausithous*) und Heller Wiesenknopf-Ameisenbläuling (*Maculinea teleius*) darstellen, kann – insbesondere aufgrund der intensiven Bewirtschaftung der Wiesenflächen - nicht festgestellt werden. Auch für den Nachtkerzenschwärmer fehlen im Vorhabensbereich geeignete Habitate.

Die Betroffenheit der beiden Tagfalterarten (= Arten der Anhänge II und IV der FFH-Richtlinie) und des Nachtfalters (= Art des Anhangs IV der FFH-Richtlinie) kann somit ausgeschlossen werden.

Lurche, Amphibien, Schnecken und Muscheln:

(Laich-) Gewässer, Überwinterungs-, Sommerlebensräume oder Wanderkorridore sind nicht vorhanden bzw. werden nicht berührt. Ein Vorkommen von Arten des Anhang IV der FFH-Richtlinie kann im Wirkraum der Maßnahme ausgeschlossen werden.

Ergebnis:

Bezüglich der gemeinschaftsrechtlich geschützten Arten (Pflanzen- und Tierarten des Anhangs IV FFH-Richtlinie und alle europäischen Vogelarten nach Art. 1 der Vogelschutz-Richtlinie) sind keine Verbotstatbestände nach § 44 Abs. 1 i.V.m. Abs. 5 BNatSchG zu befürchten.

➤ **Denkmalschutzrecht (s.a. Ziff. 7.4 der textlichen Hinweise)**

Bodendenkmäler

Gemäß Bayerischem Denkmal-Atlas befinden sich im Geltungsbereich die bekannten Bodendenkmäler mit der Nr. D-2-7139-0018 (Siedlung vor- und frühgeschichtlicher Zeitstellung) und Nr. D-2-7139-0016 (Siedlung vor- und frühgeschichtlicher Zeitstellung).

Es ist dennoch nicht auszuschließen, dass sich im Geltungsbereich bislang noch unbekannte Denkmäler befinden.

Der ungestörte Erhalt evtl. Denkmäler hat aus Sicht des Bayerischen Landesamtes für Denkmalpflege Priorität. Bodeneingriffe sind daher auf das unabweisbar notwendige Mindestmaß zu beschränken.

Bodendenkmäler unterliegen der Meldepflicht, Bodeneingriffe jeder Art (vgl. Art. 1 Abs. 2 u. 2 DSchG) sind nach Art. 7 DSchG genehmigungspflichtig und daher unbedingt mit der Kreisarchäologie oder dem Bayer. Landesamt f. Denkmalpflege abzustimmen.

Bei Überplanung bzw. Bebauung hat der Antragsteller im Bereich von Denkmalflächen eine Erlaubnis bei der Unteren Denkmalschutzbehörde einzuholen.

Auf Art. 8 Abs. 1 und 2 des Bayer. Denkmalschutzgesetzes wird hingewiesen.

Baudenkmäler

Gemäß Bayerischem Denkmal-Atlas befinden sich im Geltungsbereich keine Baudenkmäler. In ca. 120 m nördlicher Richtung des Planungsgebietes befindet sich ein Baudenkmal (D-2-78-144-4 – Bauernhaus). Dieses steht jedoch in keiner Blickbeziehung zu dem geplanten Satzungsgebiet.

Die Erlaubnis der Unteren Denkmalschutzbehörde ist einzuholen, wenn in der Nähe von Baudenkmalen Anlagen errichtet, verändert oder beseitigt werden, wenn sich dies auf Bestand oder Erscheinungsbild eines der Baudenkmäler auswirken kann (vgl. Art. 6 Abs. 1 Satz 2 DSchG).

➤ **Überschwemmungsgefährdung**

Das Plangebiet befindet sich gemäß dem Informationsdienst Überschwemmungsgefährdete Gebiete (IÜG) des Bayerischen Landesamtes für Umwelt außerhalb von festgesetzten Hochwassergefahrenflächen, Überschwemmungsgebieten und sogenannten „wassersensiblen Bereichen“.

Oberflächengewässer sind innerhalb des Geltungsbereiches nicht vorhanden.

➤ **Altlasten**

Altlasten in Form ehemaliger Deponien sind der Gemeinde auf der Fläche nicht bekannt.

➤ **Vorhandene Nutzungen und naturnahe Strukturen**

Die überplanten Flächen werden derzeit als intensiv bewirtschaftete Wiesenflächen genutzt.

Das Gelände steigt von Nordost (ca. 381 m ü. NN.) nach Südwest (ca. 387 m ü. NN.) leicht an. In ca. 40 bis 50 m östlicher Richtung der Fl. Nr. 300 verläuft der Alkofener Graben. Die beiden Flurstücke werden durch eine asphaltierte Ortsverbindungsstraße getrennt, im Westen verläuft ebenfalls eine Ortsverbindungsstraße. Die Flurstücke liegen z. T. etwas höher als die Straßen.

Der Geltungsbereich und das nähere Umfeld sind durch landwirtschaftliche Nutzung und Bebauung geprägt.



Luftbildausschnitt aus dem BayernAtlas vom 23.03.2022 – ohne Maßstab



Blick von Fläche 1/4 vom Standort Gartenhaus nach Süden. Links zu erkennen die Fichtenreihe und der Nußbaum



Blick von Fl. Nr. 300 südl. der
vorh. Scheune nach Nord-
Westen auf den Nußbaum und
Fichten



Blick von der südl. Grenze der
Fl. Nr. 3000 nach Norden auf
die geplante westliche Parzelle



Blick von der südl. Grenze der
Fl. Nr. 3000 nach Nord-Osten
auf die geplante östliche Par-
zelle und die vorh. Bebauung
mit Gehölzen



Blick von Westen nach Osten
auf die Ortsverbindungsstraße.
Linds Fl. Nr. 1/4, rechts Fl. Nr.
300

➤ **Rechtliche Grundlagen**

Eingriffe in baurechtlicher Hinsicht werden durch die grünordnerische Festsetzungen in § 5 der Satzung minimiert und ausgeglichen. Zur Einbindung einer zukünftigen Bebauung in die Umgebung in Richtung der Ortsaußenseiten sind entsprechende Gehölzpflanzungen vorgesehen; hierzu werden im Satzungstext und in den Festsetzungen durch Planzeichen grundsätzliche Gestaltungsvorgaben getroffen.

Zukünftige Vorhaben in diesem Bereich unterliegen nach Rechtskraft der Satzung der Zulässigkeit gem. § 34 BauGB.

3. Erschließung, Ver- und Entsorgung

Die verkehrsmäßige Erschließung der Einbeziehungsflächen ist ausgehend von der westlichen bzw. nördlich gelegenen Ortsstraße über drei neue Zufahrten zu den jeweiligen Grundstücken möglich.

Der Trinkwasseranschluss und die Abwasserableitung können über eine Verlängerung der vorh. Anlagen und Einrichtungen gesichert werden, welche an der westlich vorbeilauenden Straße liegen. Die Wasserversorgung wird über den Wasserzweckverband Maltersdorf sichergestellt. Ein Anschlussrecht nach § 4 der Wasserabgabensatzung kann für die neue Bauparzelle hergestellt werden, indem eine Sondervereinbarung zwischen dem Grundstückseigentümer und dem WZV geschlossen wird.

Niederschlagswasser ist vollständig auf dem Privatgrundstück zu versickern oder wieder zu verwenden.

Die Stromversorgung ist durch Anschluss an das Versorgungsnetz der Bayernwerk AG mit entsprechenden Erweiterungen möglich.

Die Abfallbeseitigung ist durch den Zweckverband Abfallwirtschaft Straubing Stadt und Land (ZAW) sichergestellt. Der Eigentümer des Grundstückes hat die Müllbehälter an den Abfuhrtagen an der Ortsstraße bereitzustellen.

4. Bestandsaufnahme

➤ Natürliche Gegebenheiten

Das Untersuchungsgebiet wird dem **Naturraum** „Unterbayerisches Hügelland und Isar-Inn-Schotterplatten“ (D65), und hier der naturräumlichen Untereinheit „Donau-Isar-Hügelland (062-A) zugerechnet.

Die naturräumliche Einheit wird im Landkreis größtenteils von diluvialen Löss-, Lösslehm- und Decklehmschichten überlagert. Daher herrschen in weiten Bereichen ertragreiche Braunerden vor, die intensiv landwirtschaftlich genutzt werden. Naturnahe bzw. einstmals landschaftsprägende Lebensraumtypen sind bis auf kleine Reste verschwunden. Auf weniger fruchtbaren kiesig-sandigen Böden stocken überwiegend naturferne Nadelforste. (ABSP Landkreis Straubing-Bogen 2007)

Das **Klima** ist trocken bis mäßig feucht. Die durchschnittliche Jahrestemperatur beträgt 7,50 °C, die Niederschlagsmenge erreicht 700 mm durchschnittliche Regenmenge pro m² und Jahr. Die Zahl der Frosttage ist geringer als im nördlich anschließenden Dungaubecken und im Unteren Isartal. (ABSP Landkreis Straubing-Bogen 2007)

Aufgrund der intensiven Nutzung mit hohem Ackeranteil und großräumigem Nutzungsmustern ist das Donau-Isar-Hügelland großräumig an **naturnahen und artenreichen Lebensräumen** verarmt. Der Anteil kartierter Biotope an der Gesamtfläche liegt mit 0,9 % weit unter dem Landesdurchschnitt und damit auch unterhalb dem für eine Mindestausstattung mit artenreichen Lebensräumen erforderlichen Wert. Auch im Vergleich mit den anderen Naturräumen im Landkreis ist eine deutlich unterdurchschnittliche Ausstattung festzustellen. Die meist nur kleinflächig anzutreffenden Biotope konzentrieren sich auf die Bachtäler (v.a. Gehölz- und Hochstaudensäume) sowie auf steiler geneigte Hänge entlang der kleineren und größeren Täler (Hecken, Ranken, Abbaustellen). Überwiegend handelt es sich um Gehölzbiotope. (ABSP Landkreis Straubing-Bogen 2007)

Die **Potenziell Natürliche Vegetation**, also die Vegetation, die sich nach Aufhören der menschlichen Nutzung langfristig einstellen würde, ist gemäß FIS-NATUR (FIN-Web) im Satzungsgebietes der Hexenkraut- oder Zittergrasseggen-Waldmeister-Buchenwald im Komplex mit Zittergrasseggen-Hainsimsen-Buchenwald; örtlich mit Waldziest-Eschen-Hainbuchenwald.

In der Übersichtsbodenkarte werden die **Böden** als Bodenkomplex: Fast ausschließlich Braunerde aus Sandlehm bis Schluffton (Molasse, Lösslehm) angesprochen (Übersichtsbodenkarte M 1:25.000, <http://www.bis.bayern.de>).

5. Eingriffsregelung in der Bauleitplanung

Der § 18 Abs. 1 BNatSchG sieht für Bauleitpläne und Satzungen eine Entscheidung über die Vermeidung, den Ausgleich und den Ersatz nach den Vorschriften des BauGB vor, wenn auf Grund dieser Verfahren Eingriffe in Natur und Landschaft zu erwarten sind.

Die Eingriffsermittlung erfolgt gemäß dem Leitfaden „**Eingriffsregelung in der Bauleitplanung**“ des Bayerischen Staatsministeriums für Landesentwicklung und Umweltfragen, in seiner ergänzten Fassung vom Januar 2003.

Der Leitfaden unterscheidet zwischen einem differenzierten, sog. Regelverfahren bei zu erwartenden Eingriffen, das über Bestandsaufnahme, Bewertung und Vermeidung hin zu Flächen oder Maßnahmen für verbleibenden Ausgleichsbedarf führt und der Vereinfachten Vorgehensweise bei (einfachen) Planungsfällen, bei denen auch das mehrschrittige Regelverfahren zum gleichen Ergebnis führen würde.

Voraussetzung für das Vereinfachte Verfahren ist die Planung von Wohnbauflächen, die durchgängige Bejahung einer vorgegebenen Checkliste.

Im vorliegenden Fall kann dieses Vereinfachte Verfahren nach Ansicht der Gemeinde angewandt werden, da die Planungsvoraussetzungen erfüllt sind.

1. Vorhabenstyp

Bei der geplanten Einbeziehungsfläche handelt es sich um für eine Wohnbebauung von drei Einfamilienhäusern mit Doppelgarage vorgesehene Grundstücke und daher vom Charakter her um ein Allgemeines Wohngebiet nach § 4 BauNVO. Die festgesetzte GRZ hierfür wird nicht größer als 0,3 sein; grünordnerische Festsetzungen nach Art. 3 Abs. 2-4 BayNatSchG werden getroffen.

2. Schutzgut Arten- und Lebensräume

Im Satzungsgebiet liegen nur Flächen, die eine geringe Bedeutung für Natur und Landschaft haben (intensiv genutzte Wiese, intensiv genutzter Acker).

Lt. dem Bayer. Fachinformationssystem Naturschutz (FiS-Natur/FiN-Web) befinden sich keine geschützten Flächen im Geltungsbereich der Satzung. Geeignete Maßnahmen zur Ein- und Durchgrünung sind in den Festsetzungen vorgesehen.

3. Schutzgut Boden

Der Versiegelungsgrad wird durch geeignete Maßnahmen (Baugrenzen, Grundflächenzahl $\leq 0,30$) begrenzt. Nach Kenntnisstand der Gemeinde sind keine Informationen über Altlasten innerhalb des Satzungsgebietes bekannt.

4. Schutzgut Wasser

Die zukünftigen Baukörper werden nicht ins Grundwasser eindringen. Oberflächenwasser wird zur Versickerung gebracht, sofern die Untergrundverhältnisse dies zulassen. Entsprechende Festsetzungen im Hinblick auf das geplante Wasserschutzgebiet werden getroffen.

5. Schutzgut Luft / Klima

Durch die Planung sind aufgrund der Ortsrandlage, der bereits vorhandenen, benachbarten Bebauung und des vorhandenen Gehölzbestandes weder Frischluftschneisen noch Kaltluftentstehungsgebiete maßgeblich beeinträchtigt.

6. Schutzgut Landschaftsbild

Das Satzungsgebiet befindet sich am südlichen Ortsrand von Allkofen in unmittelbarer Nähe zu bestehender Wohnbebauung. Der Planungsbereich beeinträchtigt weder exponierte, weithin sichtbare Höhenrücken/Hanglagen noch kulturhistorische bzw. landschaftsprägende Elemente. Maßgebliche Erholungsräumen werden ebenfalls nicht beeinträchtigt.

Für eine zusätzliche orts- und landschaftstypische Einbindung des Satzungsgebietes sind geeignete Pflanzmaßnahmen entlang der neuen Außengrenzen festgesetzt.

Aufgrund der vorgefundenen Situation von direkt angrenzendem Siedlungsbestand und der in den Satzungstext aufgenommenen, städtebaulichen und grünordnerische Festsetzungen wird aus hiesiger Sicht kein weiterer Ausgleichsbedarf gesehen.

6. Satzungstext

Die Gemeinde Laberweinting erlässt nach § 34 Abs. 4 Ziff. 3 BauGB folgende Satzung:

§ 1

Die im beiliegenden Lageplan M = 1:1.000 gekennzeichnete Fläche des Ortsteils Allkofen wird in den im Zusammenhang bebauten Ortsteil einbezogen. Der Lageplan mit Festsetzungen durch Planzeichen ist Bestandteil der Satzung.

§ 2

Innerhalb der Satzungsgrenzen richtet sich die planungsrechtliche Zulässigkeit von Vorhaben (§ 29 BauGB) nach § 34 BauGB. Soweit für ein Gebiet des festgelegten Innenbereiches eine rechtsverbindliche Bauleitplanung vorliegt oder nach Inkrafttreten dieser Satzung ein Bebauungsplan aufgestellt wird, richtet sich die planungsrechtliche Zulässigkeit von Vorhaben nach § 30 BauGB.

§ 3

1. Eine Bebauung ist nur innerhalb der dargestellten Baugrenzen zulässig. Stellplätze und Garagen sind auch außerhalb der Baugrenze möglich. Garagen dürfen als Grenzbebauung unter Beachtung der Vorschriften der Bayerischen Bauordnung auch außerhalb der Baugrenzen errichtet werden.

Innerhalb der 4 m breiten privaten Grünfläche mit der Zweckbestimmung „Randeingrünung“ sind keine Anlagen – auch keine baurechtlich genehmigungsfreien Anlagen lt. Bayerischer Bauordnung zulässig.

2. Die Grundflächenzahl GRZ gem. § 19 BauNVO darf max. 0,30 betragen.

Die zulässige Grundfläche darf durch die Grundflächen von Garagen und Stellplätzen mit ihren Zufahrten sowie von Nebenanlagen im Sinne des § 14 um bis zu 50 von Hundert überschritten werden.

§ 4

1. Je Baugrenze/Parzelle ist ein Einfamilienhaus mit maximal zwei Wohneinheiten zulässig.
2. Als bauliche Höchstgrenze beim Wohngebäude sind maximal zwei Vollgeschosse zulässig
3. Eine Unterkellerung ist zulässig.
4. Die max. zulässige Wandhöhe beträgt 6,50 m. Der Höhenbezugspunkt für Parzelle 1 ist das Urgelände, für Parzelle 2 die OK der Erschließungsstraße an der Westseite in der Gebäudemitte und für Parzelle 3 das Urgelände im Bereich der zu entfernenden beiden Obstbäume.
5. Die Abstandsflächenregelungen der Bay. Bauordnung sind einzuhalten.
6. Zulässige Dachformen sind: Satteldächer, einfache und versetzte Pultdächer, Walm-dächer sowie Flachdächer für Haupt- und Nebengebäude (Garage).
7. Die zulässige Dachneigung liegt bei Flachdächern zw. 0° und 5° und bei allen anderen Dachformen gem. § 4 Nr. 6 zwischen 6° und 38°.
8. Die Dacheindeckung ist mit kleinformatigen Dachplatten in Rot-, Braun- und Grautönen vorzunehmen. Flachdächer sind zu begrünen. Metalldächer sind auf den Hauptgebäuden nicht zulässig.

Wird bei Dächern eine Gesamtfläche von 50 m² mit Zink-, Blei- oder Kupferdeckung überschritten, sind ggf. zusätzliche Reinigungsmaßnahmen erforderlich. Bei beschichteten Metaldächern ist mindestens die Korrosionsschutzklasse III nach DIN 55928-8 bzw. die Korrosivitätskategorie C 3 (Schutzdauer: „lang“) nach DIN EN ISO 12944-5 einzuhalten. Eine entsprechende Bestätigung unter Angabe des vorgesehenen Materials ist dann vorzulegen.

9. Pro Wohneinheit sind mind. zwei Stellplätze auf jedem Baugrundstück nachzuweisen. Vor jeder Garage ist auf dem Grundstück ein nicht eingezäunter Stauraum von mind. 5 m Tiefe anzulegen. Der Stauraum vor Garagen wird nicht als weiterer Stellplatz angerechnet. Bei Garagenzufahrten ist zur öffentlichen Verkehrsfläche hin eine Wasserrinne mit Anschluss an die Oberflächenentwässerung zu erstellen, so dass vom Grundstück kein Wasser auf die öffentlichen Erschließungsflächen fließen kann.
10. Auffüllungen und Abgrabungen sind ab Urgelände nur bis zu einem Maß von 1,5 m zulässig und müssen an den jeweiligen Grundstücksgrenzen wieder bis auf das Urgelände an- bzw. abgebösch werden; Stützmauern an den Grundstücksgrenzen sind aufgrund der Ortsrandlage nicht zulässig. Im Bereich der Garagenzufahrten sind Stützmauern bis zu einer max. Höhe von 2,0 m zulässig.
11. Als Einfriedungen sind max. 1,20 m hohe naturbelassene oder hell lasierte Holzzäune mit senkrechter (!) Lattung (keine "Jägerzäune"), Metallzäune ohne Spitzen, Hecken aus freiwachsenden Laubgehölzen zulässig.

Nadelgehölzhecken sind unzulässig.

Einfriedungen sind ausschließlich in sockelloser Bauweise mit einem Mindestabstand von 15 cm zwischen Zaununterkante und Bodenoberkante durchzuführen (Punktfundamente). Mauern als Einfriedungen sind unzulässig.

§ 5

1. Je angefangene 500 qm Grundstücksfläche ist zur inneren Durchgrünung ein Obst- oder Laubbaum zu pflanzen (hier: mind. 12 Stück).
2. Entlang der jeweiligen im Plan gekennzeichneten Grundstücksgrenzen ist jeweils auf mind. 75 % eine mind. zwei- bis dreireihige Anpflanzung von Bäumen und Sträucher aus freiwachsenden heimischen Bäumen und Sträucher der nachfolgenden Liste vorzunehmen; Gesamtbreite der Pflanzstreifen mind. 4 m. Heister sind einzeln einzumischen!

Die entsprechenden gesetzlichen Grenzabstände sind einzuhalten.

Nicht zulässig entlang sämtlicher Grundstücksränder sind Nadelgehölze und/oder geschnittene Laubgehölzhecken.

Pflanzabstand: 1 x 1,50 m, Reihen diagonal versetzt, Baumanteil mind. 10 %

Auswahlliste:

Bäume, Mindestpflanzqualität Hochstamm, 3x verpflanzt, Stammumfang 14-16 cm od. Heister, 2x verpflanzt, 200-250 cm Höhe

Acer campestre	- Feld-Ahorn	Prunus padus	- Trauben-Kirsche
Acer platanoides	- Spitz-Ahorn	Quercus robur	- Stieleiche
Betula pendula	- Weiß-Birke	Sorbus aria	- Mehlbeere
Carpinus betulus	- Hainbuche	Sorbus aucuparia	- Eberesche
Fraxinus excelsior	- Gemeine Esche	Tilia cordata	- Winter-Linde
Prunus avium	- Vogel-Kirsche		

Obstbäume in heimischen Arten u. Sorten mindestens als Halbstämme
(Empfehlungsliste des Landratsamtes Straubing-Bogen):

Apfelsorten:

Brettacher, Danziger Kantapfel, Schöner von Wiltshire (Weiße Wachsrenette), Schöner von Nordhausen, Kaiser Wilhelm, Gravensteiner, Landsberger, Roter Eiser, Prinzenapfel, Schöner v. Boskop, Weißer Klarapfel, Karl Miethanner (Lokalsorte aus Kleinlintach b. Bogen), Schöner von Schönstein (Lokalsorte vom nördl. Lkrs.), Fromms Goldrenette (Lokalsorte vom Lallinger Winkel)

Birnensorten:

Gute Graue, Stuttgarter Geißhirtle, Schweizer Wasserbirne, bayerische Weinbirne, Alexander Lucas, Conference

Zwetschgensorten:

Hauszwetschge, Bühler Frühzwetschge, Große Grüne Reneklode, Italienische Zwetschge

Süßkirschsorten:

Hedelfinger Riesenkirsche, Große Schwarze Knorpelkirsche, Frühe Maikirsche

Sauerkirschsorten:

Koröser Weichsel, Ludwigs Frühe

Walnuss:

Walnuss-Sämlinge

Sträucher, Mindestpflanzqualität 3-5 Triebe, 2x verpflanzt, 60-100 cm

Cornus sanguinea	- Hartriegel	Rhamnus frangula	- Faulbaum
Corylus avellana	- Haselnuss	Rosa canina	- Hundsrose
Crataegus monogyna	- Weißdorn	Rosa arvensis	- Ackerrose
Euonymus europaeus	- Pfaffenhütchen	Salix caprea	- Salweide
Ligustrum vulgare	- Liguster	Salix cinerea	- Grauweide
Lonicera xylosteum	- Gem. Hecken- kirsche	Salix purpurea	- Purpurweide
Prunus spinosa	- Schlehe	Sambucus nigra	- Schwarzer Holunder
		Viburnum lantana	- Wolliger Schneeball

Die Gehölzarten sind in annähernd gleichen Anteilen zu verwenden und annähernd gleichmäßig zu verteilen.

- Bei Baumpflanzungen sind Abstandszonen von je 2,50 m beiderseits von evtl. vorh. Erdkabeln freizuhalten.
- Private Garagenzufahrten, Pkw-Stellplätze, Hof- u. Lagerflächen etc. sind ausschließlich in wasserdurchlässiger Bauweise auszuführen (Rasen-Pflaster, Rasengitter- oder Rasenfugensteine, Schotterrasen, wasserdurchlässige Betonsteine etc.). „Knirsch“-verlegtes Pflaster oder asphaltierte Flächen sind nicht zulässig. (Minimierungsmaßnahme).
- Die Anlage von Schottergärten ist unzulässig. Als Schottergärten gelten Gartenflächen, die außerhalb der befestigten Zufahrts-, Wege und Stellplatzflächen als Schotter-, Stein- oder Kiesflächen angelegt werden.

§ 6

Zur Ableitung des Niederschlagswassers sind Sickerschächte gemäß den Anforderungen der TRENGW einzubauen. Sofern eine Versickerung nicht möglich ist, sind Regenrückhalteschächte mit einem Puffervolumen von 5 l/qm Grundstücksfläche, jedoch mindestens 3 m³ und einer Drosseleinrichtung, die den Abfluss auf max. 0,5 l/s beschränkt,

zu errichten. Der Überlauf dieses Schachtes kann an die Kanalisation angeschlossen werden.

Die Kosten für den Anschluss an den nächstgelegenen Regenwasserkanal, auch auf öffentlichen Grund, hat der Eigentümer bzw. Bauherr zu tragen.

§ 7

Mit den Bauantragsunterlagen ist ein einfacher Freiflächengestaltungsplan vorzulegen. Dieser sollte, um das Verfahren zu beschleunigen, von einer Fachkraft (Landschaftsplaner/-in) erstellt werden. Neben den grünordnerischen Festsetzungen und der Festlegung der Art, Anzahl und Pflanzqualität der verwendeten Gehölze sind hier auch Aussagen zur Oberflächenbefestigung einzuarbeiten.

§ 8

Die Satzung tritt mit ihrer Bekanntmachung in Kraft.

7. Textliche Hinweise

7.1 Landwirtschaftliche Hinweise

Die von den angrenzenden landwirtschaftlich genutzten Grundstücken und landwirtschaftlichen Betriebsstätten ausgehenden Immissionen, insbesondere Geruch, Lärm, Staub und Erschütterungen, auch über das übliche Maß hinausgehend, sind zu dulden. Insbesondere auch dann, wenn landwirtschaftliche Arbeiten nach Feierabend sowie an Sonn- und Feiertagen oder während der Nachtzeit vorgenommen werden, falls die Wetterlage während der Erntezeit solche Arbeiten erzwingt.

Durch die vorliegende Planung darf die Bewirtschaftung der angrenzenden landwirtschaftlichen Flächen nicht eingeschränkt werden.

Es muss sichergestellt sein, dass die umliegenden landwirtschaftlichen Betriebe in ihrem Bestand und in ihrer weiteren betrieblichen Entwicklung durch die Ausweisung von Bauflächen nicht behindert werden.

Die Erschließung der landwirtschaftlichen Nutzflächen muss gesichert bleiben. Geplante Bepflanzungen entlang von Feldwegen müssen so gestaltet werden, dass diese auch weiterhin mit landwirtschaftlichen Großmaschinen ungehindert befahren werden können.

Die Grenzabstände mit Bepflanzungen zu landwirtschaftlichen Grundstücken nach Art. 48 ABGB sind zu beachten (2 m mit Sträuchern, 4 m mit Bäumen und Heistern).

7.2 Wasserwirtschaftliche Hinweise

Zur Vermeidung von Abflussverschärfungen und zur Stärkung des Grundwasserhaushaltes ist der zunehmenden Bodenversiegelung entgegenzuwirken und die Versickerungsfähigkeit der Flächen zu erhalten. Anfallendes Niederschlagswasser, insbesondere von Dach- und unverschmutzten Hofflächen soll nicht gesammelt, sondern über Grünflächen oder Mulden breitflächig versickert werden.

Für die Einleitung des Niederschlagswassers sind die Bestimmungen der Niederschlagswasserfreistellungsverordnung - NWFreiV - vom 01.01.2000, geändert zum 01.10.2008, und der Technischen Regeln zum schadlosen Einleiten von gesammeltem Niederschlagswasser in das Grundwasser (TRENKW) vom 17.12.2008 oder in Oberflächengewässer (TREN OG) vom 17.12.2008 zu beachten. Ggfs. ist ein wasserrechtliches Verfahren erforderlich.

Wird eine Gesamt-Dachfläche mit Zink-, Blei- oder Kupferdeckung von 50 m² überschritten, sind ggfs. zusätzliche Reinigungsmaßnahmen erforderlich. Bei beschichteten Metalldächern ist mindestens die Korrosionsschutzklasse III nach DIN 55928-8 bzw. die Korrosivitätskategorie C 3 (Schutzdauer: „lang“) nach DIN EN ISO 12944-5 einzuhalten. Eine entsprechende Bestätigung unter Angabe des vorgesehenen Materials ist dann vorzulegen.

Es wird weiterhin empfohlen, bei Aushubarbeiten das anstehende Erdreich generell von einer fachkundigen Person organoleptisch beurteilen zu lassen. Bei offensichtlichen Störungen oder anderen Verdachtsmomenten (Geruch, Optik etc. ist das Landratsamt Straubing-Bogen bzw. das Wasserwirtschaftsamt Deggendorf zu informieren.

Hinsichtlich etwaig vorhandener Altlasten und deren weitergehender Kennzeichnungspflicht gemäß Baugesetzbuch sowie der boden- und altlastenbezogenen Pflichten wird ein Abgleich mit dem aktuellen Altlastenkataster des Landreises empfohlen.

Altlasten sind nach Kenntnis der Gemeinde nicht bekannt.

Bei Geländeanschnitten muss mit Hang- und Schichtwasseraustritten sowie mit wild abfließendem Oberflächenwasser aufgrund des darüber liegenden oberirdischen Einzugsgebietes gerechnet werden. Der natürliche Ablauf wild abfließenden Wassers darf gem. § 37 WHG nicht nachteilig für anliegende Grundstücke verändert werden.

Vom Wasserwirtschaft Deggendorf wird zudem darauf hingewiesen, dass sich Grundwasserwärmepumpen aufgrund der geringen Abstände zu benachbarten, schon bestehenden Pumpen gegenseitig beeinflussen können. Dies ist vom Bauherrn bei der Planung der Heizungssysteme zu berücksichtigen und ggf. durch einen Gutachter näher untersuchen zu lassen.

Für den Betrieb von Grundwasserwärmepumpen ist eine wasserrechtliche Gestattung erforderlich. Einzelheiten sind rechtzeitig mit dem Landratsamt Straubing-Bogen, Sachgebiet Wasserrecht abzusprechen.

7.3 Regenwassernutzung

Der Einbau von Regenwasserzisternen zum Rückhalt und zur Nutzung anfallenden Dachflächenwassers zur Freiflächenbewässerung und zur Toilettenspülung wird empfohlen.

Hinweise des Wasserzweckverbandes Mallersdorf:

Nach der geltenden Wasserabgabesatzung des Zweckverbandes ist auf Grundstücken, die an die öffentliche Wasserversorgungseinrichtung angeschlossen sind, der gesamte Wasserbedarf ausschließlich aus dieser Einrichtung zu decken (Benutzungszwang). Lediglich gesammeltes Niederschlagswasser darf ordnungsgemäß für Zwecke der Gartenbewässerung, Toilettenspülung und zum Wäschewaschen verwendet werden.

Auf Antrag wird die Verpflichtung zur Benutzung auf einen bestimmten Verbrauchszweck oder Teilbedarf beschränkt, soweit das für die öffentliche Wasserversorgung wirtschaftlich zumutbar ist und nicht andere Rechtsvorschriften oder Gründe der Volksgesundheit entgegenstehen.

Der Grundstückseigentümer stellt einen schriftlichen, formlosen Antrag beim Zweckverband. Im Antrag hat der Eigentümer das Objekt, die Art der Eigengewinnungsanlage und die Verbrauchszwecke möglichst genau zu beschreiben.

Der Zweckverband erteilt nach Überprüfung des Antrages einen schriftlichen Genehmigungs- oder Ablehnungsbescheid. Hierfür wird vom Zweckverband eine Gebühr erhoben, die sich nach dem Aufwand für die Prüfung des Antrages bemisst (für eine normale Prüfung in der Regel 50,00 Euro netto).

Genehmigungsbescheide werden vom Zweckverband in Abdruck an die jeweilige Gemeinde zur Kenntnisnahme weitergeleitet.

Nach Vorlage des Genehmigungsbescheides kann der Grundstückseigentümer die Errichtung der Eigenversorgungsanlage veranlassen, wobei die Auflagen des Zweckverbandes unbedingt zu beachten sind.

7.4 Bodendenkmalpflegerische Belange

Gemäß Bayerischem Denkmal-Atlas befinden sich im Geltungsbereich zwei bekannten Bodendenkmäler.

Der ungestörte Erhalt von Denkmälern hat aus Sicht des Bayerischen Landesamtes für Denkmalpflege Priorität. Bodeneingriffe sind daher auf das unabweisbar notwendige Mindestmaß zu beschränken.

Bodendenkmäler unterliegen der Meldepflicht, Bodeneingriffe jeder Art (vgl. Art. 1 Abs. 2 u. 2 DSchG) sind nach Art. 7 DSchG genehmigungspflichtig und daher unbedingt mit der Kreisarchäologie oder dem Bayer. Landesamt f. Denkmalpflege abzustimmen.

Für Bodeneingriffe jeglicher Art im Geltungsbereich der Einbeziehungssatzung ist eine denkmalrechtliche Erlaubnis gem. Art. 7.1 BayDSchG notwendig, die in einem eigenständigen Erlaubnisverfahren bei der zuständigen Unteren Denkmalschutzbehörde zu beantragen ist.

Dort muss dann so frühzeitig wie möglich vor Baubeginn eine bauvorgreifender Oberbodenabtrag im Planungsbereich mit einem Bagger mit ungezählter Humusschaufel durchgeführt werden. Dies muss unter Aufsicht der Kreisarchäologie Straubing-Bogen durchgeführt werden. Sollte der Oberbodenabtrag ein Bodendenkmal erbringen, so ist auf Kosten des Verursachers eine archäologische Untersuchung durchzuführen. Es wird empfohlen sich rechtzeitig vor Beginn der Baumaßnahme mit der Kreisarchäologie Straubing-Bogen in Verbindung zu setzen

Gemäß Bayerischem Denkmal-Atlas befinden sich im Geltungsbereich selbst keine *Baudenkmäler*, aber dafür in ca. 20 m nördlich des Planungsbereiches.

Die Erlaubnis der Unteren Denkmalschutzbehörde ist einzuholen, wenn in der Nähe von Baudenkmalen Anlagen errichtet, verändert oder beseitigt werden, wenn sich dies auf Bestand oder Erscheinungsbild eines der Baudenkmäler auswirken kann (vgl. Art. 6 Abs. 1 Satz 2 DSchG).

7.5 Belange des Bodenschutzes

Auf die ordnungsgemäße Verwertung des im Zuge der Baumaßnahmen anfallenden und vor Ort nicht wieder zu verwendenden Bodenaushubs ist zu achten. Bei Auf- und Einbringen von Materialien in eine durchwurzelbare Bodenschicht sind die materiell-rechtlichen Vorgaben des Bodenschutzrechts, § 12 BBodSchV, einzuhalten.

Insbesondere ist nur Bodenmaterial zur Verwertung geeignet, das die Vorsorgewerte der BBodSchV (bei Verwertung auf landwirtschaftlich genutzten Böden 70 % davon) nicht überschreitet. Des Weiteren muss die Kombinationseignung von zu verwertendem Bodenmaterial mit dem Boden der Verwertungsfläche nach DIN 19731 gegeben sein.

Ferner ist in diesem Zusammenhang eine nachhaltige Sicherung der Bodenfunktion zu gewährleisten. Diese Voraussetzung ist beispielsweise bei einer Aufbringung auf landwirtschaftlich genutzten Böden mit einer Bodenkennzahl > 60 oder sonstigen schützenswerten Flächen i.d.R. nicht gegeben.

Sollten im Zuge der Erkundungsmaßnahmen Abfälle oder Altlastenverdachtsflächen zu Tage treten, ist das Sachgebiet Umwelt- und Naturschutz am Landratsamt unverzüglich zu informieren.

7.6 Abfallbeseitigung

Abfallbehältnisse sind an den Abfuhrtagen an der Ortsstraße bereit zu stellen.

7.7 Sonstige Hinweise

Auf den Einsatz von Mineräldüngern und Pestiziden sowie auf Streusalz sollte aus Gründen des Wasser-, Boden- und des allgemeinen Naturschutzes auch auf allen privaten Flächen verzichtet werden.

Privaten Bauherren wird empfohlen, einen Kompostplatz zur Eigenkompostierung von Gartenabfällen zu errichten.

Anstelle von Kies und Schotter sollte beim Unterbau von Zufahrten und Wegen zur Schonung natürlicher Ressourcen aufbereitetes und gereinigtes Bauschutt-Granulat verwendet werden.

Die Strom- und Warmwasserversorgung der Gebäude soll möglichst vollständig durch Nutzung von Photovoltaik bzw. thermische Solaranlagen erfolgen.

Hinsichtlich geplanter Baumpflanzungen ist das „Merkblatt Bäume, unterirdische Leitungen und Kanäle“ der Forschungsgesellschaft für Straßen- und Verkehrswesen, Ausgabe 2013 zu beachten.

7.8 Hinweise zum abwehrenden Brandschutz

Feuerwehrezufahrt:

Die öffentlichen Verkehrsflächen sind so anzulegen, dass sie hinsichtlich der Fahrbahnbreite, Kurvenkrümmungsradien usw. mit den Fahrzeugen der Feuerwehr jederzeit und unbehindert befahren werden können. Die Tragfähigkeit muss dazu für Fahrzeuge bis 16 t (Achslast 10 t) ausgelegt sein. Hierzu wird auch auf die Richtlinie über Flächen für die Feuerwehr, Stand Feb. 2007, AII/MBI 2008 S. 806 hingewiesen. Es muss insbesondere gewährleistet sein, dass Gebäude ganz oder mit Teilen in einem Abstand von höchstens 50 m von den öffentlichen Verkehrsflächen erreichbar sind.

Löschwasserversorgung:

Zur Deckung des Löschwasserbedarfes ist eine Gesamtlöschwassermenge von mind. 800 l/min für die Dauer von mehr als 2 Stunden bei einem Fließdruck von 1,5 bar nachzuweisen. Wenn die erforderliche Löschwassermenge nicht aus dem öffentlichen Trinkwassernetz entnommen werden kann und im Umkreis von 100 Metern keine unabhängigen Löschwasserentnahmestellen (Hydranten) zur Verfügung stehen, sind Löschwasserbehälter (Baugenehmigung beachten) mit entsprechendem Volumen zu errichten.

Der Nachweis der ausreichenden Löschwasserversorgung ist in Abstimmung mit dem örtlich zuständigen Wasserversorgungsunternehmen zu führen und dem Landratsamt Straubing-Bogen in schriftlicher Form vorzulegen.

Das Löschwasser soll möglichst aus Oberflurhydranten mit zwei B-Abgängen gem. DIN 3222 entnommen werden können; es sind ausschließlich DVGW-zugelassene

Hydranten nach Möglichkeit am Fahrbahnrand außerhalb des Gebäudetrümmerschattens zu installieren.

Bei einer Erweiterung des Baugebietes ist die Löschwasserversorgung erneut zu überprüfen.

Die Ausrüstung und Ausbildung der Örtlichen Feuerwehr ist dem Schutzbereich angepasst.

7.9 Elektrische Erschließung (Bayernwerk)

Innerhalb des Satzungsgebietes befindet sich eine Niederspannungsleitung.

Der Schutzzonenbereich für Kabel beträgt bei Aufgrabungen je 0,5 m rechts und links zur Trassenachse.

Es wird darauf hingewiesen, dass die Trassen unterirdischer Versorgungsleitungen von Bepflanzung freizuhalten sind, da sonst die Betriebssicherheit und Reparaturmöglichkeit eingeschränkt werden. Bäume und tiefwurzelnde Sträucher dürfen aus Gründen des Baumschutzes (DIN 18920) bis zu einem Abstand von 2,5 m zur Trassenachse gepflanzt werden. Wird dieser Abstand unterschritten, so sind im Einvernehmen mit dem Versorger geeignete Schutzmaßnahmen durchzuführen.

Das „Merkblatt über Bäume, unterirdische Leitungen und Kanäle“, Ausgabe 2013 vom FGSW Verlag (FGSV-Nr. 939) bzw. die DVGW-Richtlinie GW125 sowie die Anlage und Beachtung der Merkblätter „Merkblatt über Bäume, unterirdische Leitungen und Kanäle“ sowie das „Merkblatt zum Schutz der Verteilungsanlagen“ und „Sicherheitshinweise für Arbeiten in der Nähe von Kabel, Gas- und Freileitungen“ sind zu beachten.

Hinsichtlich der in den angegebenen Schutzzonenbereichen bzw. Schutzstreifen bestehende Bau- und Bepflanzungsbeschränkungen macht der Versorger darauf aufmerksam, dass Pläne für Bau- und Bepflanzungsvorhaben jeder Art dem Versorger rechtzeitig zur Stellungnahme vorzulegen sind.

8. Beteiligte Behörden und Träger öffentlicher Belange (TÖB) nach § 4 BauGB

1. Regierung von Niederbayern, Sg. Raumordnung, Landes- und Regionalplanung, Landshut
2. Landratsamt Straubing-Bogen, (6-fach: Untere Bauaufsichtsbehörde, Untere Immissionsschutzbehörde, Untere Naturschutzbehörde, Kreisstraßenbaubehörde, Gesundheitsbehörde, Kreisarchäologie)
3. Regionaler Planungsverband Donau-Wald am Landratsamt Straubing-Bogen
4. Wasserwirtschaftsamt Deggendorf
5. Amt für Digitalisierung, Breitband und Vermessung Straubing
6. Bayerisches Landesamt für Denkmalpflege, Sachgebiet BQ, Postfach 100 203, 80076 München
7. Amt für Ernährung, Landwirtschaft und Forsten (ALF) Straubing
8. Bayernwerk Netz GmbH, Vilshofen
9. Energie Südbayern GmbH, Dingolfing
10. Bayerischer Bauernverband, Straubing
11. Wasserzweckverband Mallersdorf
12. Deutsche Telekom Technik GmbH, Regensburg
13. Bund Naturschutz in Bayern e.V., Kreisgruppe Straubing-Bogen
14. Zweckverband Abfallwirtschaft Straubing Stadt und Land (ZAW SR)
15. Kreisbrandrat Albert Uttendorfer.